

DESARROLLO Y FORTALECIMIENTO DEL GOBIERNO PARROQUIAL RURAL DE QUISAPINCHA CON LA CREACIÓN DE LA UNIDAD DE PLANIFICACIÓN.

1. Breve descripción del proyecto

La planificación específica en cada territorio complementa al instrumento de coordinación entre niveles de gobierno que es la estrategia territorial nacional, por cuanto un ente que ayudara a la consecución de este principio, es la creación de una Unidad de Planificación del Gobierno Parroquial Rural de Quisapincha.

Como contempla “la Constitución de 2008 establece un amplio campo de acción para la planificación con enfoque de garantía de derechos, a la vez que define su rol articulador de la gestión pública, su carácter integrador y coordinador de los espacios desconcentrados y descentralizados de gobierno, su función de conexión entre los ámbitos sectorial y territorial, y su función de integración nacional de la acción estatal. En esencia, la planificación del desarrollo en Ecuador podría definirse como el instrumento del Estado para el cambio social” (SENPLADES 2010).

“Un **plan de desarrollo** es una herramienta de **gestión** que **promueve el desarrollo social** en un determinado territorio. De esta manera, sienta las bases para atender las necesidades insatisfechas de la población y para mejorar la calidad de vida de todos los ciudadanos”.

Permite que el usuario pueda distinguir entre una planificación estratégica y una planificación de acción, ambas tratadas en detalle. Asimismo, aporta algunas ideas sobre técnicas útiles para la planificación, además de una clara imagen del trabajo que supone para un equipo inexperto de cualquier organización. También proporciona una clara explicación sobre la conexión entre planificación y seguimiento y evaluación.

Una planificación supone un proceso muy complejo que puede adquirir muy distintas formas. Existen diferentes tipos de planificación y diferentes modos de llevarla a cabo, al igual que muchas herramientas de planificación. El conocimiento del tipo de planificación necesaria para cada situación específica es una destreza en sí misma.

De este modo, este conjunto de herramientas pretende ayudar a solventar qué tipos de planificación necesitamos, en qué momento y qué herramientas son más apropiadas para las necesidades de la parroquia. Las herramientas sobre planificación estratégica, planificación de acción y sobre seguimiento y evaluación nos proporcionarán más información sobre cómo llevar a cabo estos procesos.

El presente programa busca contribuir al desarrollo sostenible de la parroquia, a través de la creación de la Unidad de Planificación del GAD Parroquial Rural de Quisapincha, de esta manera se busca también fortalecer técnica e institucionalmente este nivel de Gobierno.

La Unidad de planificación luego de haberse estructurado con manual de funciones, organigrama estructural y funcional, misión, visión y objetivos, procederá a dar un seguimiento y evaluar cada uno de los proyectos que constan en el POA, así mismo

esta unidad se encargara de viabilizar los recursos económicos y humanos necesarios para que las metas mínimas sean cumplidas.

2. Datos generales del proyecto

2.1 Unidad ejecutora

La unidad ejecutora será el Gobierno Autónomo Descentralizado Parroquial Rural de Quisapincha

2.2 Localización

La Unidad de Planificación se localizara en las oficinas del Gobierno Parroquial que se encuentra ubicada en el centro parroquial de Quisapincha, cantón Ambato, provincia de Tungurahua.

2.3 Plazo de ejecución

El plazo para la ejecución de creación de la unidad de planificación en la Parroquia Quisapincha es de 7 meses en el año 2014.

2.4 Monto

La inversión para la ejecución de creación de la Unidad de Planificación del GAD Parroquial Rural de Quisapincha es:

Presupuesto total: USD. **22589.53**

Aporte GAD-PR-QUISAPINCHA: USD. **17789.53**

Aporte CONAGOPARE – TUNGURAHUA: USD. **4800**

2.5 Objetivos del PNBV(plan nacional del buen vivir)

Objetivo 12: Construir un Estado democrático para el Buen Vivir

Políticas

12.2. Consolidar la nueva organización y rediseño institucional del Estado, que recupere las capacidades estatales de rectoría, planificación, regulación, control, investigación y participación.

12.3. Consolidar el modelo de gestión estatal articulado, que profundice los procesos de descentralización y desconcentración y que promueva el desarrollo territorial equilibrado.

12.4. Fomentar un servicio público eficiente y competente.

12.5. Promover la gestión de servicios públicos de calidad, oportunos, continuos y de amplia cobertura y fortalecer los mecanismos de regulación.

12.6. Mejorar la gestión de las empresas públicas y fortalecer los mecanismos de regulación.

12.7. Impulsar la planificación descentralizada y participativa, con enfoque de derechos.

2.6 Meta PNBV(plan nacional del buen vivir)

12.4.1. Mejorar en un 60% la percepción de las personas respecto a la preparación de los funcionarios públicos hasta 2013.

12.5.1. Aumentar al menos a 7 la percepción de calidad de los servicios públicos hasta 2013.

3. Análisis de la problemática

3.1 Identificación de la problemática

Uno de los grandes problemas de la parroquia Quisapincha es la pobreza 85,5% y extrema pobreza de la población 60% a niveles alarmantes, en relación a la media nacional del 60,10% y el 26,80% respectivamente (INEC - CPV- 2010), como una consecuencia del incremento de los niveles de desempleo, al que contribuye el estancamiento del proceso del desarrollo productivo de la parroquia Quisapincha, el decrecimiento de la producción agrícola, como el destino, de las remesas de los migrantes, casi exclusivo para pagar deudas, adquisición de bienes raíces y consumo.

Es importante tomar muy en cuenta esta problemática desde el nivel del Gobierno Parroquial y desde lo más micro, a nivel de la producción familiar impulsar la realización de actividades o prácticas agrícolas sanas y amigables con el ambiente, para restablecer el equilibrio ecológico, y recuperar la fertilidad de los suelos agrícolas, de esta manera ir elevando paulatinamente la productividad y rendimientos de la producción agrícola, que genere excedentes para abastecer y cubrir las necesidades nutricionales de la población en general, básicamente los niños y niñas del país.

Esto, junto al estancamiento de la producción artesanal de ropa de cuero, hace que se necesite reorientar las políticas y modelo de gestión del GAD Parroquial, para lo que se necesita un impulso serio a la planificación, que involucre a la población y que parta del reconocimiento de sus necesidades más sentidas y de una gestión mancomunada para alcanzar las soluciones ideales y deseadas, implica una inversión significativa y sostenida de recursos financieros y apoyo a la gestión desde la instancia de Gobierno Parroquial.

3.2. Árbol de problemas.

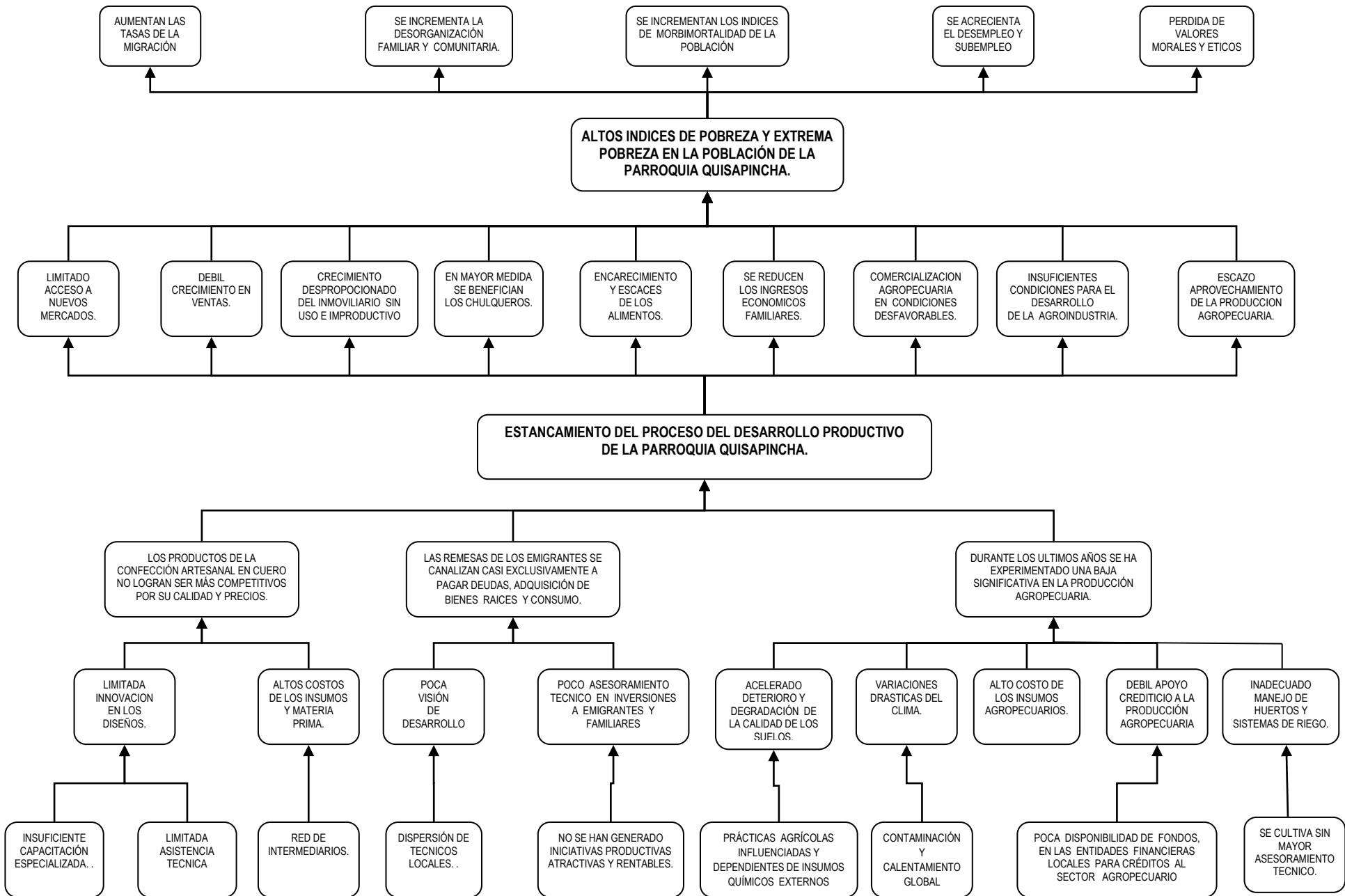

3.3 Línea base del proyecto

El Gobierno Autónomo Descentralizado Parroquial Rural de Quisapincha, cuenta dentro de sus funcionarios apenas con una secretaria-tesorera y un Plan un Plan de Desarrollo y Ordenamiento Territorial aprobado en diciembre del 2011, con serios vacíos e información desactualizada; el actual Gobierno Parroquial no cuenta con un departamento propio que posibilite una actualización del Plan de Desarrollo que es la base para orientar sus inversiones en beneficio de toda la población de la parroquia, que permita además dar soporte técnico y legal a la elaboración de los POAs y los presupuestos participativos; no contar con este instrumento de planificación acarreará algunas consecuencias, como la dispersión y desorganización en la ejecución de propuestas que generen cambios sustanciales en el desarrollo de la parroquia, además de no contar el soporte técnico, la capacitación, la representación técnica en el consejo de planificación, la elaboración de perfiles de proyectos con miras a captar recursos de otros niveles de gobierno incluyendo al gobierno central, actualización y alimentación del sistema de información geográfica del Gobierno Parroquial de Quisapincha, entre otras.

3.4 Población beneficiaria

La población beneficiaria del trabajo de la Unidad de Planificación del GAD Parroquial de Quisapincha, serán todas las comunidades, barrios; sectores organizados y gremios; niños, jóvenes, mujeres, hombres y sectores vulnerables de la parroquia Quisapincha; es decir toda la población.

4. Análisis de involucrados

INSTITUCIONES	COMPETENCIAS /FUNCIONES/ACTIVIDADES	INTERESES	POTENCIALIDADES	LIMITACIONES
GAD Parroquial Rural de Quisapincha	Planificar junto con otras instituciones del sector público y actores de la sociedad el desarrollo parroquial y su correspondiente ordenamiento territorial.	Impulsar un desarrollo sostenible de la parroquia	Promover instancias de participación para desarrollar una adecuada planificación del desarrollo.	Logísticas, económicas
CONAGOPARE - Tungurahua	Ayudar al logro de una planificación participativa y en coordinación con los demás niveles de gobierno.	Brindar acompañamiento técnico en las parroquia rurales	Brindar recursos técnico metodológicos	Económicas, logísticas
Pueblo Kisapincha y Comunidades	Impulsar un modelo de desarrollo parroquial para alcanzar el buen vivir.	Manejo adecuado de los recursos naturales de la Parroquia.	Organización y Recurso Humano	Capacitación, económicas
Juntas de Agua	Dotar de un servicio de calidad a la población	Mejorar la calidad de los servicios	Organización, infraestructura, recursos.	Aislamiento y gestión.
Asociaciones	Alcanzar beneficios sociales y económicos de sus asociados	Emprendimiento y desarrollo productivo	Organización	Individualismos, capacitación

5. Árbol de objetivos

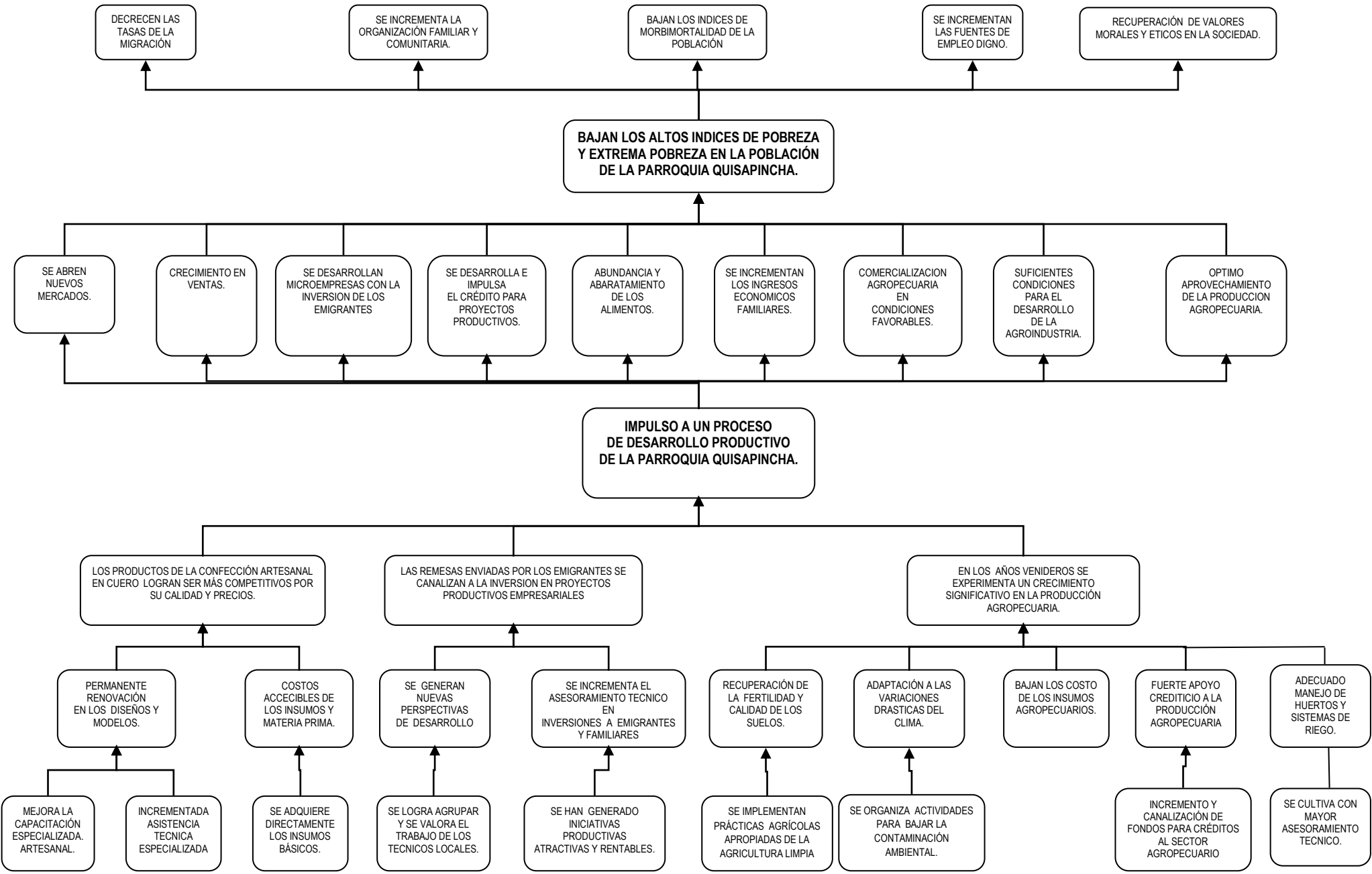

6. Marco lógico del proyecto

Narrativa de objetivos	Indicadores	Fuentes de verificación	Supuestos
Finalidad: Contribuir a un adecuado desarrollo sostenible de la parroquia de Quisapincha.	Cumplimiento de las metas planteadas en el PDOT	Informe técnico de avance en la consecución de metas, planificaciones operativas.	Ejecución de programas y proyectos planteados
Objetivo: Implementar un programa para lograr una adecuada planificación del desarrollo parroquial en Quisapincha.	Formar la Unidad de Planificación del Gobierno Parroquial de Quisapincha	Acta de resolución de creación de la Unidad e Planificación del GAD	Aceptación de la propuesta por parte de los miembros del GAD
COMPONENTES			
1. Actualización del Plan de Desarrollo y Ordenamiento Territorial de la Parroquia Quisapincha.	Diagnostico, Propuesta, modelo de gestión, programas, planes y proyectos de la parroquia.	Estudios elaborados en los ejes social-cultural, ambiental, económico-productiva, territoriales y político-administrativo.	Aceptación y participación activa de la población de la parroquia.
2. Proyecto de fortalecimiento de las instancias de planificación participativa: Consejo de planificación y Consejo de participación.	Integrantes de los Consejos de Planificación y Participación Ciudadana capacitados y actuando en la instancias respectivas.	Registros de asistencia de los miembros de las instancias de planificación participativa a capacitaciones, fotografías	Compromiso de los miembros de las instancias de planificación participativa.
3. Proyecto de creación del sistema georeferenciado de indicadores sociales, económicos y ambientales.	Recabar información necesaria para relevar 5 indicadores sociales, 3 económicos y 2 ambientales anualmente.	Fichas de campo, encuestas llenadas, indicadores levantados.	Disponibilidad y apertura de la población para brindar información correcta.
ACTIVIDADES	INSUMOS	PRESUPUESTO	
1.1 Actualizar el diagnostico de la parroquia con talleres participativos comunitarios.	Técnico por 7 meses Equipo: cámara de fotos, grabadora, GPS. Movilización del equipo técnico a comunidades	\$ 8134.5333	La resolución de la Junta Parroquial aprobando la constitución de la Unidad de Planificación.
1.2 Apoyar la realización de los presupuestos participativos.	Apoyo equipo provincial, Materiales de soporte Refrigerios participantes	\$ 1890	
1.3 Elaborar e implementar los proyectos del POA 2014	Técnico Unidad de Planificación	\$ 2000	
1.4 Construir la propuesta final y modelo de gestión del GAD Parroquial.	Técnicos del CONAGOPARE – Tungurahua. Refrigerios participantes	\$ 4840	
2.1. Capacitar a los miembros de los consejos de Planificación y Participación ciudadana de la parroquia Quisapincha.	Facilitadores equipo provincial Material didáctico de soporte Refrigerios participantes	\$ 4175	
3.1. Construir el sistema de indicadores sociales, económicos y ambientales.	Programa informático Pagina Web	\$ 1550	
		\$ 22589.5333	

COMPONENTE. 1.- Actualización del Plan de Desarrollo y Ordenamiento Territorial de la Parroquia Quisapincha.

Indicadores :
 ➤ Diagnostico, Propuesta, modelo de gestión, programas, planes y proyectos.

Actividades	Metas y unidad	Tiempo/Meses							Medios de Verificación
		1	2	3	4	5	6	7	
A1.- Actualizar el diagnostico de la parroquia con talleres participativos comunitarios.	El 100% de las comunidades y barrios incorporados a la actualización del diagnóstico.	X	X	X	X	X	X	X	Estudios elaborados en los ejes social-cultural, ambiental, económico-productiva, territoriales y político-administrativo, publicaciones, registros, informes, documentos contables, fotos
A2.- Apoyar la realización de los presupuestos participativos para el 2015.	El 100% de los actores locales involucrados y participando activamente en la elaboración de los presupuestos participativos.	X	X	X					Documentos de soporte,, registros, informes, documentos contables, fotos
A3.- Elaborar e implementar los proyectos del POA 2014	En coordinación con los beneficiarios identificados construidos al menos un proyecto por cada sector de intervención.	X	X	X	X	X	X	X	Registros, informes, documentos contables, fotos
A4.- Construir la propuesta final y modelo de gestión del GAD Parroquial.	Incorporadas y priorizadas las posibles soluciones a las necesidades de los sectores sociales de la parroquia Quisapincha como su modelo de gestión.	X	X	X					Documentos de soporte,, registros, informes, documentos contables, fotos

A1.- Actualizar el diagnóstico de la parroquia con talleres participativos comunitarios.

Tareas	Cantidad	Unidad	Meta (M-S-A)	Valor unitario	Valor Total			
						Aporte GAD	CONAGOPARE TUNGURAHUA	Aporte comunitario
Contratar al Técnico	7	Meses /hombre	Un técnico a tiempo completo a cargo de la Unidad de Planificación	859.1619	6014.1333	6014.1333		
Adquirir una cámara de fotos semiprofesional Nikon	1	unidad	Contar con un equipo versátil para registrar momentos importantes del proceso	554.4	554.4	554.4		
Adquirir una grabadora digital	1	unidad	Contar con una grabadora digital para registrar los testimonios de personajes importantes de las comunidades y barrios.	150	150	150		
Adquirir un GPS	1	unidad	Georeferenciar todos los lugares geográficos, espacios públicos, edificios y equipamientos parroquiales	576	576	576		
Movilizar a las comunidades al equipo técnico.	56	fletes	Al menos una visita semanal, tipo recorrido, a comunidades y barrios para recabar información y construir una línea de base.	15	840	840		
Coste A1.					8134.5333	8134.5333		

A2.- Apoyar la realización de los presupuestos participativos para el 2015.

Tareas	Cantidad	Unidad	Meta (M-S-A)	Valor unitario	Valor Total			
						Aporte GAD	CONAGOPARE TUNGURAHUA	Aporte comunitario
Preparar y organizar material de soporte para las mesas por ejes de trabajo.	6	Mesas de trabajo	Se priorizan obras y presupuestos por ejes de trabajo involucrando a todos los actores parroquiales.	175	1050	1050		
Refrigerios para los participantes.	210	personas	Las mesas de trabajo trabajan durante una jornada completa hasta dejar estructurado el presupuesto total.	4	840	840		
Contar con el equipo de apoyo provincial	5	técnicos	Articular las propuestas a los distintos niveles: parroquial, cantonal y provincial.	0	0	0		
Coste A2.					1890	1890		

A3.- Elaborar e implementar los proyectos del POA 2014

Tareas	Cantidad	Unidad	Meta (M-S-A)	Valor unitario	Valor Total			
						Aporte GAD	CONAGOPARE TUNGURAHUA	Aporte comunitario
Asignar un lote básico de muebles y equipos informáticos para el funcionamiento de la Unidad de Planificación.	1	global	Oficina equipada con escritorio, archivador, computadora capaz de funcionar con programas de información geográfica y diseño, mochila y equipo de campo (botas impermeables, chompa impermeable y poncho de aguas).	2000	2000	2000		
Coste A3.			Sin costo, se carga al gasto corriente		2000	2000		

A4.- Construir la propuesta final y modelo de gestión del GAD Parroquial.

Tareas	Cantidad	Unidad	Meta (M-S-A)	Valor unitario	Valor Total			
						Aporte GAD	CONAGOPARE TUNGURAHUA	Aporte comunitario
Sistematizar, organizar y analizar los insumos producidos en el proceso de planificación local con el equipo de CONAGOPARE TUNGURAGUA.	1	global	Construidas la propuesta y modelo de gestión del GAD parroquial.	3000	3000		3000	
Refrigerios para los participantes.	460	personas	Las mesas de trabajo y delegados ciudadanos y la Asamblea parroquial avalan la propuesta final.	4	1840	1840	0	
Coste A4.					4840	1840	3000	

COMPONENTE. 2.- Fortalecimiento de las instancias de planificación participativa: Consejo de planificación y Consejo de participación.

Indicadores :

- Integrantes de los Consejos de Planificación y Participación Ciudadana capacitados y actuando en la instancias respectivas.

Actividades	Metas y unidad	Tiempo/Meses							Medios de Verificación
		1	2	3	4	5	6	7	
A5.- Capacitar a los miembros de los consejos de Planificación y Participación ciudadana de la parroquia Quisapincha.	El 100% de los miembros integrantes de los Consejos capacitados y actuando en sus instancias respectivas.	X	X	X	X	X	X	X	Documentos de soporte, publicaciones, registros, informes, documentos contables, fotos

A5.- Capacitar a los miembros de los consejos de Planificación y Participación ciudadana de la parroquia Quisapincha.

Tareas	Cantidad	Unidad	Meta (M-S-A)	Valor unitario	Valor Total			
						Aporte GAD	CONAGOPARE TUNGURAHUA	Aporte comunitario
Contar con el apoyo del equipo del CONAGOPARE Tungurahua.	60	Días/hombre	Cubrir los requerimientos de los Consejos y dotarles de herramientas metodológicas de trabajo y control social.	30	1800	0	1800	
Elaborar y reproducir documentos de soporte.	75	documentos	Cada miembro, principal y suplente, cuenta con una carpeta completa de documentos básicos para su trabajo.	5	375	375	0	
Refrigerios para los participantes	500	raciones	Miembros principales y suplentes de los Consejos trabajan a jornada completa, en varias jornadas hasta completar 20 días de capacitación.	4	2000	2000	0	
Coste A5.					4175	2375	1800	

COMPONENTE. 3.- Proyecto de creación del sistema georeferenciado de indicadores sociales, económicos y ambientales.

Indicadores :

- Levantar 5 indicadores sociales, 3 económicos y 2 ambientales anualmente.

Actividades	Metas y unidad	Tiempo/Meses							Medios de Verificación
		1	2	3	4	5	6	7	
A6.- Construir el sistema de indicadores sociales, económicos y ambientales.	Construir 5 indicadores sociales, 3 económicos y 2 ambientales anualmente.	X	X	X	X	X	X	X	Documentos de soporte, publicaciones, registros, informes, documentos contables, fotos

A6.- Construir el sistema de indicadores sociales, económicos y ambientales.

Tareas	Cantidad	Unidad	Meta (M-S-A)	Valor unitario	Valor Total			
						Aporte GAD	CONAGOPARE TUNGURAHUA	Aporte comunitario
Contar con tarjetas apropiadas (gráfica) para programas informáticos para interpretación geográfica, ambiental y estadística.	2	programas	Contar con una batería de mapas temáticos de la parroquia.	250	500	500		
Diseñar, obtención de dominio, alimentación mensual, mantenimiento y renovación de una página web institucional	1	global	Se cuenta con un sitio oficial en la web como medio de difusión institucional.	1050	1050	1050		
Coste A6.					1550	1550		

RESUMEN DE COSTOS CON FUENTES DE FINANCIAMIENTO

Actividad	Descripción	Total	GAD Parroquial de Quisapincha	Apoyo CONAGOPARE Tungurahua
A1	Actualizar el diagnostico de la parroquia con talleres participativos comunitarios.	8134.5333	8134.5333	0
A2	Apoyar la realización de los presupuestos participativos para el 2015.	1890	1890	0
A3	Elaborar e implementar los proyectos del POA 2014	2000	2000	0
A4	Construir la propuesta final y modelo de gestión del GAD Parroquial.	4840	1840	3000
A5	Capacitar a los miembros de los consejos de Planificación y Participación ciudadana de la parroquia Quisapincha.	4175	2375	1800
A6	Construir el sistema de indicadores sociales, económicos y ambientales.	1550	1550	0
	TOTAL GENERAL	22589.5333	17789.5333	4800

7. Cronograma de actividades por componentes

Actividad	Tiempo de duración	Año 2014						
	meses	1	2	3	4	5	6	7
1.1. Actualizar el diagnostico de la parroquia con talleres participativos comunitarios.	7meses							
1.2. Apoyar la realización de los presupuestos participativos.	2 meses							
1.3. Elaborar e implementar los proyectos del POA 2014	6mes							
1.4. Construir la propuesta final y modelo de gestión del GAD Parroquial.	5 meses							
2.1. Capacitar a los miembros de los consejos de Planificación y Participación ciudadana de la parroquia Quisapincha.	3 mes							
3.1. Construir el sistema de indicadores sociales, económicos y ambientales.	7 meses							

PRESUPUESTO TOTAL: USD. 22589.53

APORTE GAD-PR-QUISAPINCHA: USD. 17789.53

APORTE CONAGOPARE – TUNGURAHUA: USD. 4800

